

涉执房地产处置 司法评估报告

估价项目名称：李娜所有的位于沈阳市辽中区蒲西街道南一路17号5门“利民社区”的一套商业房地产市场价格估价

估价委托人：沈阳市沈河区人民法院

房地产估价机构：辽宁房信房地产土地资产评估有限公司

注册房地产估价师：刘国秋（注册号2120210007）邓忠旭（注册号2120200042）

估价报告出具日期：2023年9月13日

估价报告编号：房信评估（大）字[2023]第SF215号



致估价委托人函

估价委托人—沈阳市沈河区人民法院：

我们依据《沈阳市沈河区人民法院委托书》(2023)辽0103执恢1976号，接受贵院的委托，选派估价人员，对用于人民法院确定财产处置参考价的房地产进行了市场价格估价。现函告如下：

估价目的：为人民法院确定财产处置参考价提供参考依据。

估价对象：李娜所有的位于沈阳市辽中区蒲西街道南一路17号5门“利民社区”的一套商业房地产，建筑面积为89.39平方米。

价值时点：2023年9月6日。

价值类型：市场价格。

估价方法：比较法、收益法。

估价结果：

不动产证书号	所有权人	房屋坐落	规划用途	所在层数/总层数	建筑面积(m ²)	单价(元/m ²)	总价(万元)
辽(2017)辽中区不动产权第0006352号	李娜	沈阳市辽中区蒲西街道南一路17号5门	商业服务	1/6	89.39	8556	76.48
人民币大写金额		柒拾陆万肆仟捌佰元整					

特别提示：报告使用人在使用本报告之前须对报告全文，特别是“估价的假设和限制条件”认真阅读，以免使用不当，造成损失。估价的详细结果请见附后的《估价结果报告》。

估价机构(盖章)：辽宁房信房地产土地资产评估有限公司

估价机构法定代表人(盖章或签字)：



二〇二三年九月十三日



目 录

估价师声明	1
估价假设和限制条件	2
估价结果报告	5
一、估价委托人	5
二、估价机构	5
三、估价目的	5
四、估价对象	5
五、价值时点	8
六、价值类型	8
七、估价原则	8
八、估价依据	9
九、估价方法	10
十、估价结果	10
十一、注册房地产估价师	12
十二、实地查勘期	12
十三、估价作业期	12
十四、估价结果使用的特别提示	12
附 件	13
一、《沈阳市沈河区人民法院委托书》复印件	
二、估价对象位置示意图	
三、估价对象内外部状况、周围环境和景观的照片	
四、估价对象《不动产电子登记(簿)查询证明》复印件	
五、《房地产估价机构备案证书》复印件	
六、房地产估价机构《营业执照(副本)》复印件	
七、《房地产估价师注册证书》复印件	



估价师声明

我们根据房地产估价专业知识和职业道德，在此郑重声明：

一、我们在本估价报告中对事实的说明是真实和准确的，没有虚假记载、误导性陈述和重大遗漏。

二、本估价报告中的分析、意见和结论是我们独立、客观、公正的专业分析、意见和结论，但受到本估价报告中已经说明的估价假设和限制条件的限制。

三、我们与本估价报告中的估价对象没有现实或潜在的利益，与估价委托人及估价利害关系人没有利害关系，也对估价对象、估价委托人及估价利害关系人没有偏见。

四、我们是依照中华人民共和国国家标准《房地产估价规范》（GB/T 50291-2015）、《房地产估价基本术语标准》（GB/T 50899-2013）进行估价工作，撰写估价报告。



估价假设和限制条件

一、估价假设

(一) 一般假设

1、估价对象的建筑面积及房屋权属状况以估价委托人提供的《不动产电子登记(簿)查询证明》为依据,并以此作为假设前提。经过实地目测大体相当,但房地产估价师未进行专业测量。

2、本次估价以估价对象在价值时点及以后,能够按照最高最佳利用原则而维持现状、持续利用为前提,即按实际用途持续使用。

3、本次估价以实地查勘完成之日作为价值时点,并假设人民法院拍卖(或者变卖)财产之日的评估对象状况和房地产市场状况与实地查勘完成之日的状况相同。

4、本次估价对房屋安全、环境污染等影响估价对象价值或价格的重大因素给予了关注,在无理由怀疑估价对象存在安全隐患且无相应的专业机构进行鉴定、检测的情况下,本次估价合理假定估价对象是安全的。

5、对本次估价所依据的估价委托人提供的估价对象权属、面积、用途等资料进行了审慎检查,并与原件核对相符,在无理由怀疑其合法性、真实性、准确性的情况下,本次估价合理假定估价委托人提供的估价所需资料是合法、真实、准确和完整的。若估价委托人提供的估价所需资料失实或有任何隐匿,本公司不承担责任。

6、由于人民法院未查明或未掌握估价对象欠缴税金及相关费用(包括税收、物业费、供暖费、水电气费等及其滞纳金)情况及金额,故本次估价未考虑估价对象欠缴税金及相关费用(包括税收、物业费、供暖费、水电气费等及其滞纳金)情况及金额对估价结果的影响。

7、本次估价不考虑评估费、拍卖费、诉讼费、律师费等财产处置费用对估价结果的影响。

(二) 未定事项假设

1、本次估价是以估价对象在价值时点时的状况为依据进行的,注册房地产



估价师进行实地查勘时,未对建筑物的基础、房屋结构等方面进行专业测量和实验,本次估价假设建筑物不存在建筑物基础、房屋结构等方面的重大质量问题。

2、本估价报告的估价结果是在正常市场状况下形成的,未考虑国家宏观经济政策发生变化、市场供应关系变化、市场结构转变、遇有自然力和其他不可抗力等因素对估价结果可能产生的影响,本次估价假定于价值时点尚未发生上述影响因素。

(三) 背离事实假设

1、本估价报告所确定的估价对象市场价格是在本次估价特定目的及假设条件下形成的,未考虑未来强制处分、快速变现等风险因素的影响。本次估价假定于价值时点尚未发生上述风险因素。

2、本次估价未考虑估价对象及其所有权人已承担的债务、或有债务及经营决策失误或市场运作失当对估价结果可能产生的影响,也未考虑到估价对象可能承担违约责任的事宜,以及特殊交易方式下的特殊交易价格等对估价结果产生的影响,本次估价假定于价值时点尚未发生上述影响因素。

3、估价对象于价值时点估价对象有担保和司法查封登记,考虑担保权和司法查封会因拍卖而解除,因此,本次估价不考虑担保权和司法查封对市场价格的的影响,本次估价假定于价值时点尚未发生上述影响因素。

4、现场查勘时,估价对象对外出租,根据估价委托人的要求,本次评估不考虑租赁权对估价对象价值的影响。

(四) 不相一致假设

本次评估无不相一致假设。

(五) 依据不足假设

现场查勘时,未看见估价对象的地址蓝牌,本次评估以估价对象委托人现场指认的房地产为准进行评估,如与事实不符,请重新评估。

二、估价报告使用限制

(一) 本估价报告使用期限为一年,自出具之日起计算,即自2023年9月13日起至2024年9月12日止,超过一年,需重新估价。

(二) 因财产拍卖(或者变卖)日期与价值时点不一致,估价对象状况或者房地产市场状况发生重大变化,对估价结果产生重大影响的,需重新估价。



(三) 在估价报告有效期内, 估价对象相关估价基础数据发生变更, 国家、地方及行业的法规、经济政策发生变化等, 不能直接使用本估价报告估价结果的, 应重新进行估价。

(四) 估价委托人或者评估报告使用人应当按照法律规定和评估报告载明的使用范围使用评估报告, 违反该规定使用估价报告的, 房地产估价机构和注册房地产估价师依法不承担责任。

(五) 本次估价结果以单价为准, 总价为单价乘以建筑面积保留至百位。

(六) 估价对象在处置过程中发生的交易税费按照以往同类涉执房地产处置惯例负担, 即: 估价对象在处置时, 买受人应承担自身应负担的税费, 被执行人应负担的税费一般从处置价款中扣除, 也可能由买受人承担, 具体情况需要查看处置时的司法拍卖《竞买公告》、《竞买须知》等文件。

(七) 本估价结果不等于估价对象处置可实现的成交价, 不应被认为是对估价对象处置成交价的保证。

(八) 本估价报告的估价结果是在本次估价特定的估价目的下形成的, 不对其他用途和目的负责。若改变用途或估价目的, 需另行估价。

(九) 本估价报告仅供估价委托人或者评估报告使用人使用, 未经本估价机构同意, 不得向估价委托人和报告审查部门之外的任何单位和个人提供; 本估价报告的全部或部分及任何参考资料均不允许在任何公开发表的文件、通告或声明中引用, 亦不得以其他任何方式发表于公开媒体上。

(十) 本估价报告必须完整使用方为有效, 对仅使用本估价报告中部分内容而可能导致的损失, 本评估公司不承担责任。

(十一) 本估价报告必须经本估价机构加盖公章、注册房地产估价师签字后方可使用, 本估价机构仅对本估价报告的原件承担责任, 对任何形式的复制件概不认可且不承担责任。

(十二) 本估价报告由辽宁房信房地产土地资产评估有限公司负责解释。



估价结果报告

一、估价委托人

名称：沈阳市沈河区人民法院

住所：沈阳市沈河区市府大路 411 号

二、估价机构

估价机构名称：辽宁房信房地产土地资产评估有限公司

法定代表人（执行事务合伙人）：王东

住所：沈阳市沈河区沈州路 99 号

统一社会信用代码：91210103711143163R

备案等级：壹 级

证书编号：第 00010514 号

三、估价目的

为人民法院确定财产处置参考价提供参考依据。

四、估价对象

估价对象范围：李娜所有的位于沈阳市辽中区蒲西街道南一路 17 号 5 门“利民社区”的一套商业房地产，建筑面积为 89.39 平方米。本次估价的市场价格，包括估价对象建筑物及土地的市场价格，包括估价对象内外不可移动的装饰装修及宗地内基础配套设施价格，不包括估价对象室内可移动的或者拆装后不影响建筑物正常使用的电器、设备、家具等动产价格，不包括与估价对象有关的债权债务、特许经营权等其他财产或权益价格。



估价对象基本状况表

名称	不动产证号	权利人	坐落	所在层数/总层数	建筑面积 (平方米)	现用途	建成时间	结构	空间布局	装饰装修	设施设备	使用、维护状况
利民社区	辽 (2017) 辽中区不动产权第 0006352 号	李娜	沈阳市辽中区蒲西街道南一路17号5号门	1/6	89.39	商业	1997年 (仅供参考, 以房产部门登记为准)	混合	南、北朝向, 室内设计分割成三个独立空间。	外墙: 防水涂料。进户门为双扇对开铝合金门, 塑钢窗。内部装修情况: 地面铺地砖、墙面、天棚刮大白。	有上下水、电、供暖等设施设备。	估价对象于价值时点出租, 维护保养状况较好。
<p>实物状况</p> <p>1、位置状况</p> <p>(1) 坐落: 估价对象位于沈阳市辽中区蒲西街道南一路17号3-2-1“利民社区”小区, 具体见位置示意图。</p> <p>(2) 四至: 估价对象所在小区东临住宅, 西临中心街, 南临南一路, 北临住宅。</p> <p>(3) 与重要场所 (设施) 的距离: 估价对象所在小区距离烈士塔公园1.2公里。</p> <p>(4) 临街 (路) 状况: 估价对象所在楼临街, 临南一路。</p> <p>(5) 朝向, 把山: 南北朝向, 不把山。</p> <p>(6) 楼层: 第1层, 共6层。</p> <p>区位状况</p> <p>2、交通状况</p> <p>(1) 道路状况: 估价对象周围有南一路、中心街等交通主次干道。</p> <p>(2) 出入可利用的交通工具: 周围有750路、751路、753路等公交线路。</p> <p>(4) 停车方便程度: 估价对象所在小区外有停车泊位, 停车方便程度较好。</p>												



房信评估 (024—22959997)

	<p>3、环境状况</p> <p>(1) 自然环境: 估价对象自然环境一般。</p> <p>(2) 人文环境: 估价对象人文环境一般。</p> <p>(3) 噪音、大气环境: 估价对象临街, 有微量的噪音和大气污染。</p> <p>(4) 景观: 估价对象周围无特殊景观。</p> <p>4、外部配套设施状况</p> <p>(1) 外部基础设施: 估价对象宗地红线外达到“七通一平”(即供水、排水(雨水和污水)、供电、通讯、道路、供暖、供煤气及场地平整), 估价对象所在楼宗地红线内达到“七通一平”(即供水、排水(雨水和污水)、通电、通讯、道路、供暖、供煤气及场地平整), 其完备度与保障率较好。</p> <p>(2) 教育配套设施: 估价对象周围有辽中区第一小学、辽中二高中等教育设施。</p> <p>(3) 公共服务设施: 估价对象周围有烈士塔公园、西环早市市场、中国邮政储蓄银行等公用设施。</p> <p>(4) 商业氛围: 估价对象周围的商业网点较多, 交通便利, 人流一般, 商业氛围较好。</p>
权益状况	<p>(1) 房屋所有权利信息: 依据《不动产电子登记(簿)查询证明》记载, 估价对象的所有权人为李娜。</p> <p>(2) 抵押权登记信息: 依据《不动产电子登记(簿)查询证明》记载, 有担保登记, 权利人为王增宇, 不动产证明号: 辽(2020)辽中区不动产证明第0000071</p> <p>(3) 出租或占用情况: 估价对象于价值时点为出租状态。</p> <p>(4) 其他特殊情况: 估价对象于价值时点有司法查封登记。</p> <p>(5) 土地基本情况: 依据《不动产电子登记(簿)查询证明》记载, 用途为城镇住宅用地, 使用权类型为出让。</p>

地址: 沈阳市沈河区沈州路 99 号太和大厦 A 座 1202 室



五、价值时点

本次估价是对估价对象现时状况下的房地产市场价格进行估价，进而为人民法院确定财产处置参考价提供参考依据。因此，价值时点不宜选择过去或未来的某一时间，而应选择现在的时间。

依据估价目的，以估价人员实地查勘完成之日作为价值时点，即 2023 年 9 月 6 日。

六、价值类型

本次评估的估价对象房地产价值类型是市场价格。

市场价格是某种房地产在某一时间的现实市场上的平均交易价格。

某种房地产在某一时间的市场价格，应以一定区域和时间内、一定数量的同一种房地产的成交价格为基础，剔除实际交易中不正常和偶然的因素（如急售、急买、买方特殊偏好、卖方定价策略等）所造成的成交价格偏差，并消除因不同房地产之间的区位、实物和权益状况不同以及成交日期、付款方式等不同所造成的成交价格差异，然后恰当选择简单算术平均数、加权算术平均数、中位数、众数等方法测算得出。

七、估价原则

（一）独立、客观、公正原则：要求站在中立的立场上，实事求是、公平正直地评估出对各方估价利害关系人均是公平合理的价值或价格的原则。

（二）合法原则：要求估价结果是在依法判定的估价对象状况下的价值或价格的原则。

（三）价值时点原则：要求估价结果是在根据估价目的确定的某一特定时间的价值或价格的原则。

（四）替代原则：要求估价结果与估价对象的类似房地产在同等条件下的价值或价格偏差在合理范围内的原则。

（五）最高最佳利用原则：要求估价结果是在估价对象最高最佳利用状况下的价值或价格的原则。



八、估价依据

(一) 有关法律、法规和政策

1、《中华人民共和国城市房地产管理法》

(根据 2019 年 8 月 26 日第十三届全国人民代表大会常务委员会第十二次会议《关于修改〈中华人民共和国土地管理法〉、〈中华人民共和国城市房地产管理法〉的决定》第三次修正。)

2、《中华人民共和国民法典》

(2020 年 5 月 28 日, 中华人民共和国十三届全国人大三次会议表决通过, 自 2021 年 1 月 1 日起施行。)

3、《中华人民共和国资产评估法》

(中华人民共和国第十二届全国人民代表大会常务委员会第二十一次会议于 2016 年 7 月 2 日通过, 自 2016 年 12 月 1 日起施行)

4、《最高人民法院关于委托鉴定、评估、拍卖等工作管理规定》

(法办发[2007]5 号, 自 2007 年 9 月 1 日起施行)

5、《最高人民法院关于人民法院民事执行中查封、扣押、冻结财产的规定》

(法释[2004]15 号, 自 2005 年 1 月 1 日起施行)

6、《最高人民法院关于人民法院民事执行中拍卖、变卖财产的规定》

(法释[2004]16 号, 自 2005 年 1 月 1 日起施行)

7、《最高人民法院关于人民法院委托评估、拍卖和变卖工作的若干规定》

(法释[2009]16 号, 2009 年 11 月 20 日起施行)

8、《最高人民法院关于人民法院网络司法拍卖若干问题的规定》

(法释[2016]18 号, 自 2017 年 1 月 1 日起施行)

9、《最高人民法院关于人民法院确定财产处置参考价若干问题的规定》

(法释[2018]15 号, 自 2018 年 9 月 1 日起施行)

(二) 估价标准、规范

1、《人民法院委托评估工作规范》(法办〔2018〕273 号, 2018 年 12 月 10 日发布)

2、《房地产估价规范》(GB/T 50291-2015, 2015 年 12 月 1 日起实施)

3、《房地产估价基本术语标准》(GB/T 50899-2013, 2014 年 2 月 1 日起实施)

4、关于印发《涉执房地产处置司法评估指导意见(试行)》的通知(中房学〔2021〕37 号)

(三) 《沈阳市沈河区人民法院委托书》(2023)辽 0103 执恢 1976 号



(四)《不动产电子登记(簿)查询证明》复印件

(五) 房地产估价机构、注册房地产估价师掌握和搜集的估价所需资料

九、估价方法

(一) 估价方法选用理由

估价对象为建成物业,无单独的《国有土地使用证》,无法测算其占用的土地使用权成本,不适宜采用成本法估价;估价对象暂时无新的规划变动,不具备再开发潜力,不适宜采用假设开发法估价。

在价值时点,与估价对象类似房地产的可比交易实例较多,适宜采用比较法进行估价;估价对象现状用途为商业,可以对外出租获得房屋租金收入,通过确定估价对象净收益、报酬率及持有期等,以求取估价对象收益价格,适宜选用收益法估价。

(二) 已选估价方法的名称和定义

1、比较法

比较法是指选取一定数量的可比实例,将它们与估价对象进行比较,根据其间的差异对可比实例成交价格进行处理后得到估价对象价值或价格的方法。

2、收益法

预测估价对象的未来收益,利用报酬率或资本化率、收益乘数将未来收益转换为价值得到估价对象价值或价格的方法。

(三) 估价测算简要内容

本次估价为商业房地产,包括估价对象建筑物及土地的市场价格。

本次估价依据《房地产估价规范》(GB/T 50291-2015),采用“比较法”及“收益法”进行估价。在运用“比较法”时,本次估价通过收集选取与估价对象类似房地产出售的可比交易实例,根据估价对象的交易情况、市场状况及房地产市场状况,通过对可比实例进行修正和调整,以求取估价对象的比较价格,进而求取估价对象的房地产市场价格。在运用“收益法”时,本次估价采用报酬资本化法,选用持有加转售模式进行估价,通过预测估价对象的未来房屋租金有效毛收入、经营费用,求取期间收益,通过预测期末转售收益、报酬率、持有期,求取估价对象收益价格,进而求取估价对象的房地产市场价格。考虑估价目的及



估价对象的特点,对两种估价方法评估结果进行分析,确定合理的评估权重,以确定最终的评估结果。

十、估价结果

(一) 估价结果内涵

本次估价是估价对象在价值时点的房地产市场价格。

本次估价的市场价格,包括估价对象建筑物及土地的市场价格,包括估价对象内外不可移动的装饰装修及宗地内基础配套设施价格,不包括估价对象室内可移动的或者拆装后不影响建筑物正常使用的电器、设备、家具等动产价格,不包括与估价对象有关的债权债务、特许经营权等其他财产或权益价格。

(二) 估价结果

本次估价根据估价目的,遵守公认的估价原则,按照严谨的估价程序,选用适宜的估价方法,在认真分析现有资料的基础上,经过实地查勘和周密测算,并详细考虑了影响房地产价值的各项因素,结合估价经验,最终确定估价对象在价值时点满足本次估价的全部假设和限制条件下的估价结果。

不动产权证书号	所有权人	房屋坐落	规划用途	所在层数/总层数	建筑面积 (m ²)	单价 (元/m ²)	总价 (万元)
辽(2017)辽中区不动产权第0006352号	李娜	沈阳市辽中区蒲西街道南一路17号5门	商业服务	1/6	89.39	8556	76.48
人民币大写金额		柒拾陆万肆仟捌佰元整					

本次估价所确定的估价对象在价值时点的房地产市场价格,是在本次估价特定目的及假设条件下形成的,未考虑强制处分、快速变现等因素的影响。未考虑估价对象及其所有权人已承担的债务、或有债务及经营决策失误或市场运作失当对估价结果可能产生的影响,也未考虑到估价对象将来可能承担违约责任的事宜,以及特殊交易方式下的特殊交易价格等对估价结果产生的影响。

本估价报告的估价结果是在正常市场状况下形成的,未考虑国家宏观经济政策发生变化、市场供应关系变化、市场结构转变、遇有自然力和其他不可抗力等因素对估价结果可能产生的影响。



十一、注册房地产估价师

姓名	注册号	签名	签名日期
刘国秋			2023.9.13
邓忠旭			2023.9.13

十二、实地查勘期

自进入估价对象现场之日(2023年9月6日)起至完成实地查勘之日(2023年9月6日)止。

十三、估价作业期

现场查勘之日(2023年9月6日)起至估价报告出具之日(2023年9月13日)止。

十四、估价结果使用的特别提示

(一) 应当按照法律规定和评估报告载明的用途、使用人、使用期限等使用范围使用评估报告。否则,房地产估价机构和注册房地产估价师依法不承担责任;

(二) 评估结果仅为人民法院确定财产处置参考价服务,不是评估对象处置可实现的成交价格,也不应当被视为对评估对象处置成交价格的保证;

(三) 财产拍卖或者变卖之日与价值时点不一致,可能导致评估结果对应的评估对象状况、房地产市场状况、欠缴税费状况等与财产拍卖或者变卖时的相应状况不一致,发生明显变化的,评估结果应当进行相应调整后才可使用;

(四) 在评估报告使用期限或者评估结果有效期内,评估报告或者评估结果未使用之前,如果评估对象状况或者房地产市场状况发生明显变化的,评估结果应当进行相应调整后才可使用;

(五) 当事人、利害关系人收到评估报告后五日内可对评估报告的评估结果等向人民法院提出书面异议;当事人、利害关系人对评估机构作出的说明仍有异议的,可以提请人民法院委托评估行业组织进行专业技术评审。



附 件

- 一、《沈阳市沈河区人民法院委托书》复印件
- 二、估价对象位置示意图
- 三、估价对象内外部状况、周围环境和景观的照片
- 四、估价对象《不动产电子登记(簿)查询证明》复印件
- 五、《房地产估价机构备案证书》复印件
- 六、房地产估价机构《营业执照(副本)》复印件
- 七、《房地产估价师注册证书》复印件

沈阳市沈河区人民法院

委托书

(2023)辽0103执恢1976号

辽宁房信房地产土地资产评估有限公司：

我院在执行王增宇与李娜,沈阳盛纳机械制造有限公司民间借贷纠纷一案中,需确定下列财产的处置参考价。依照《最高人民法院关于人民法院确定财产处置参考价若干问题的规定》第二条、第十四条、第十七条、第十九条规定,委托你机构对财产进行评估,请你机构在收到本委托书之日起三十日内出具评估报告。评估报告应当载明评估财产的基本情况、评估方法、评估标准、评估结果以及有效期等内容。不能在期限内完成评估的,应当在期限届满五日前申请延长期限,延期次数不超过两次,每次不超过十五日。

需评估的财产如下：

辽宁省沈阳市辽中区蒲西街道南一路17号5门,辽宁省沈阳市辽中区蒲西街道南一路17号3-2-1。

2023年08月29日

2023 216

估价对象位置图





所在楼



所在楼



内观



内观



内观

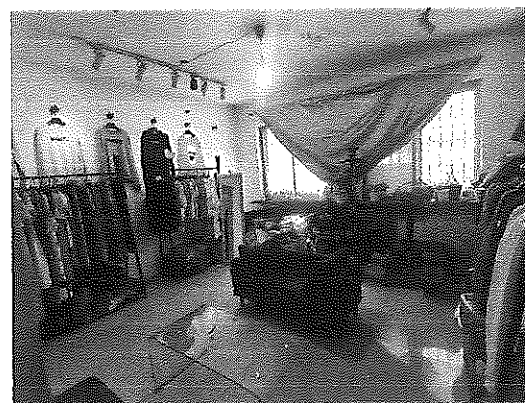

内观



内观

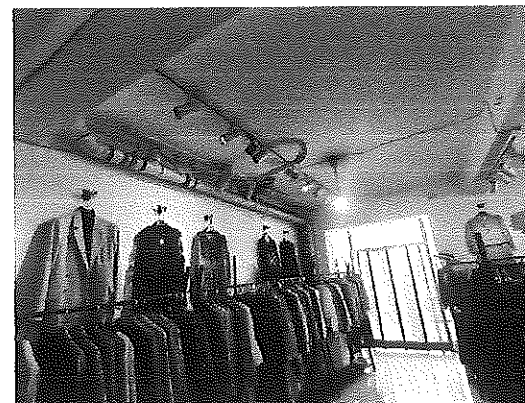

内观

不动产电子登记（簿）查询证明



权利人基本信息					
不动产权利人	证件号码	共有情况	不动产权证书号		
李娜	210122197805140620	单独所有	辽(2017)辽中区不动产权第0006352号		
房屋基本情况					
不动产单元号					
210122001016GB00126F00010025					
坐落	建筑面积(m ²)	用途	结构	登记时间	
沈阳市辽中区蒲西街道南一路17号5门	89.39	商业服务		2017-07-06	
土地基本情况					
宗地面积(m ²)	使用面积(m ²)	用途	使用权类型	登记时间	
865		其他商服用地	出让		
土地权证号			土地使用期限		
			2016年07月19日 起 2056年07月18日 止		
预告登记情况					
预告权利人	证件号码	登记时间	预告登记证明号		
他项权利情况					
权利人	不动产证明号	被担保债权数额(万元)	登记时间	起始日期	终止日期
王增宇	辽(2020)辽中区不动产权证明第0000071号	100	2020-01-09	2020-01-09	2021-01-08
是否存在禁止或限制转让抵押不动产的约定					
查封登记情况					
查封单位	登记日期	查封类型	起始日期	终止日期	文书号
沈阳市辽中区人民法院	2021-08-13	查封	2021-08-13	2024-08-12	(2021)辽0115执保636号
沈阳市辽中区人民法院	2021-08-17	轮候查封			(2021)辽0115执保665号
沈阳市沈河区人民法院	2021-09-09	轮候查封			(2021)辽0103财保1608号
沈阳市于洪区人民法院	2021-10-20	轮候查封			(2021)辽0114民初14518号
沈阳市辽中区人民法院	2022-10-11	轮候查封			(2022)辽0115执1785号



中华人民共和国
房地产估价机构备案证书

REGISTRATION CERTIFICATE FOR REAL ESTATE APPRAISAL COMPANY
IN THE PEOPLE'S REPUBLIC OF CHINA

机构名称: 辽宁房信房地产土地资产评估有限公司

法定代表人:
(执行事务合伙人)
王东

住所: 沈阳市沈河区沈州路99号

统一社会信用代码: 91210103711143163R

备案等级: 壹级

证书编号: 第00010514号

有效期限: 2022年8月25日至2025年8月24日止

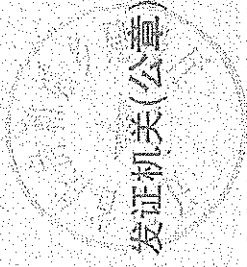



营业执照

(副本)

统一社会信用代码
91210103711143163R

扫描二维码登录
国家企业信用信息公示
系统，了解更多登
记、备案、许可、
监管信息。

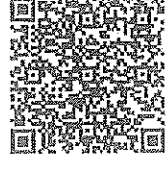

(副本号：1-1)

名称 辽宁房信房地产土地资产评估有限公司 注册资本 人民币贰佰万元整

类型 有限责任公司 成立日期 1998年10月28日

法定代表人 王东 住所 沈阳市沈河区沈州路99号

经营范围

许可项目：测绘服务（依法须经批准的项目，经相关部门批准后方可开展经营活动，具体经营项目以审批结果为准）

一般项目：房地产评估，土地调查评估服务，资产评估，矿业权评估服务，社会稳定风险评估，运行效能评估服务，土地整治服务，招标投标代理服务，工程造价咨询业务，房地产经纪，房地产咨询，不动产登记代理服务，财务咨询，软件开发，软件销售，网络技术服务，信息技术咨询服务，技术服务、技术开发、技术咨询、技术交流、技术转让、技术推广（除依法须经批准的项目外，凭营业执照依法自主开展经营活动）

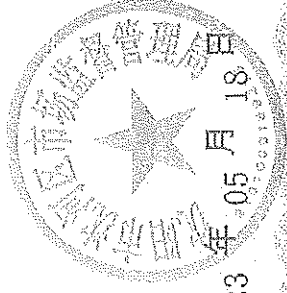

登记机关

2023年05月18日

国家企业信用信息公示系统网址：
<http://www.gsxt.gov.cn>

市场主体应当于每年1月1日至6月30日通过国家企业信用信息公示系统报送公示年度报告

国家市场监督管理总局监制

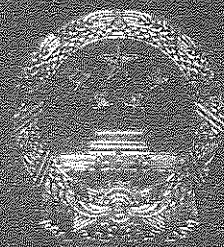

中华人民共和国
 房地产估价师注册证书
 Certificate of Registered Real Estate Appraiser
 People's Republic of China

本证书由中华人民共和国住房和城乡建设部批准颁发。

本证书合法持有人有权使用注册房地产估价师名称，执行房地产估价业务，有权在房地产估价报告上签字。

This certificate is approved and issued by the Ministry of Housing and Urban-Rural Development of the People's Republic of China.

The bearer of this certificate is entitled to use the designation of Registered Real Estate Appraiser to proceed real estate appraisal practices and to sign on real estate appraisal reports.



发证机关
 No. 00241400



姓名 / Full name

刘国秋

性别 / Sex

男

身份证件号码 / ID No.

211421198709217232

注册号 / Registration No.

2120210007

执业机构 / Employer

辽宁房信房地产土地资产评估有限公司

有效期至 / Date of expiry

2024-2-2

持证人签名 / Bearer's signature

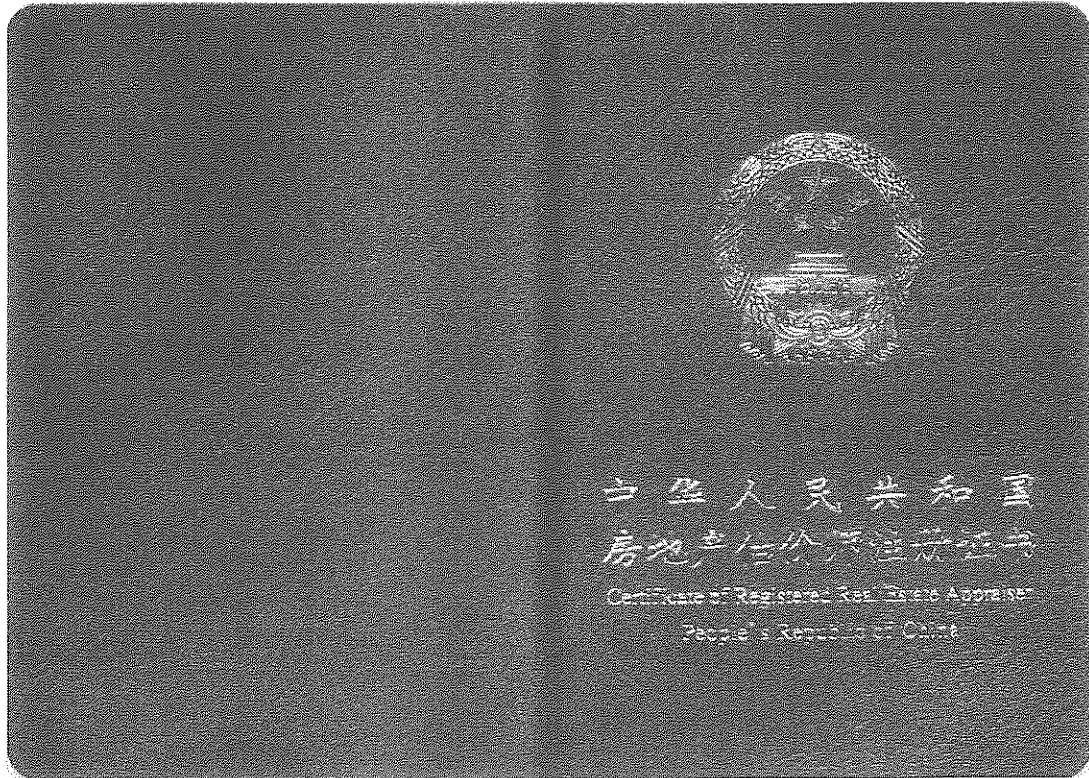

本证书由中华人民共和国住房和城乡建设部批准颁发。

本证书合法持有人有权使用注册房地产估价师名称, 执行房地产估价业务, 有权在房地产估价报告上签字。

This certificate is approved and issued by the Ministry of Housing and Urban-Rural Development of the People's Republic of China.

The bearer of this certificate is entitled to use the designation of Registered Real Estate Appraiser to proceed real estate appraisal practices and to sign on real estate appraisal reports.

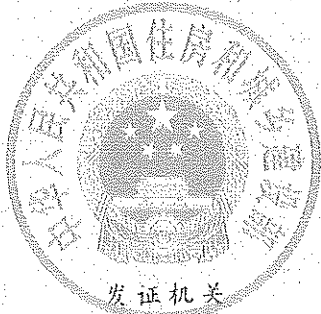

No. 00289614

姓名 / Full name

邓忠旭

性别 / Sex

男



身份证件号码 / ID No.

210404197403240315

注册号 / Registration No.

2120200042

执业机构 / Employer

辽宁房信房地产土地资产评估有限公司

有效期至 / Date of expiry

2026-04-18

持证人签名 / Bearer's signature